

MOLDOVA, 27. SEPTEMBER – 3. OKTOBER 2015

Denne gang gikk turen til Chişinău som er hovedstaden i Moldova. Anne Berit har vært medlem i en forening som heter [Norge – Moldova](#). Det er en humanitær hjelpeorganisasjon som hjelper vanskeligstilte i Moldova. I sommer sendte de melding til alle medlemmene om at de ville arrangere en tur til Moldova, slik at alle de medlemmene om ville, kunne bli med og få et inntrykk av det arbeidet som er blitt gjort der. Moldova er regnet som det fattigste landet i Europa.



Moldovas plassering i Europa



Flagg



Riksvåpen

I oldtiden var dagens Moldova befolket av [dakere](#). Strategisk plassert på ruten mellom Europa og Asia, ble Moldova rammet av en rekke invasjoner. Både russere, mongoler og diverse stammefolk herjet området. I middelalderen var dagens Moldova sammen med rumensk Moldova samlet i [fyrstedømmet Moldova](#). Fyrstedømmet ble et lydrike under Det osmanske riket (Tyrkia), men i 1812 ble den østlige halvdel (dagens Moldova) avstått til Russland. Den vestlige delen ble til Romania sammen med fyrstedømmet [Valakia](#).

Etter den russiske revolusjonen ble [Bessarabia](#) en selvstendig stat i 1918, men ble etter kort tid innlemmet i Romania. I 1940 ble Moldova okkupert av Sovjetunionen og regionen [Transnistria](#) ble innlemmet i Moldova. Med støtte fra Tyskland klarte Romania å kaste sovjeterne ut igjen i 1941. Etter 2. verdenskrig ble Moldova igjen okkupert av Sovjetunionen. Under Stalin ble et stort antall moldovere deportert til Sibir og Kasakhstan, mens russere ble sendt til Moldova.

I august 1991 erklærte Moldova sin uavhengighet og brøt ut av Sovjetunionen. Til å begynne med var det sterk støtte i folket for en gjenforening med Romania, men i en folkeavstemning i 1994 stemte en overveldende majoritet for fortsatt selvstendighet. Siden 2001 har det tidligere kommunistpartiet hatt makten i Moldova.

[Moldovas geografi](#) er preget av bakkete sletteland. Høyeste toppen heter [Dealul Bălăneşti](#) og er 430m høy. 3/4 av arealet er fruktbar [svartjord](#), men omfattende bruk av plantevernmidler har gjort jorda og grunnvannet dårligere. Avskoging og oppdyrking av bratte lier har bidratt til erosjon og jordskred. Før var 80% av landet dekket av skog, mot nå bare 8%. Landet har over 3000 elver, men bare 8 er over 100km lange. Den største innsjøen heter Beleu. I tillegg til de naturlige sjøene er det 2519 kunstige sjøer og dammer som blir brukt til flomregulering, vanning og til fiskedammer.



Chişinăus plassering i Moldova

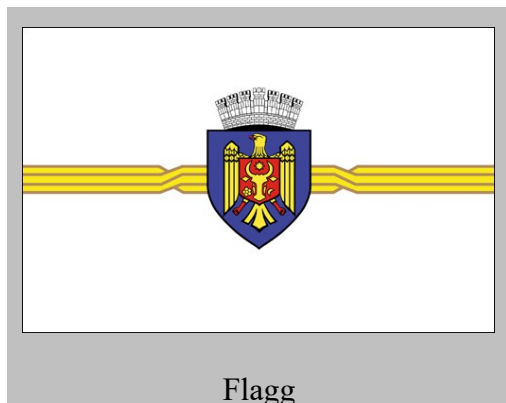

Flagg



Byvåpen

Hovedstaden [Chişinău](#) ligger midt i landet, ved elven [Bîc](#). Byen regnes for å være det nest største rumenske byområdet i verden etter Bucuresti.

Stedet Chesenau er dokumentert for første gang i 1436. Det er mange versjoner av forklaringen på navnets opprinnelse, men betydningen «brønn/kilde» går igjen i majoriteten av dem. En symbolsk steinblokk markerer stedet hvor kilden var lokalisert.



Flyet til Moldova skulle gå 06.45 og gruppen skulle treffes på flyplassen klokka 05.00. Vi fant ut at det var mest behagelig å reise dagen i forveien og overnatte på [Radisson Blue](#), som ligger i gangavstand fra terminalen.

Vi kjørte til Gardermoen og parkerte bilen på [Dalen Parkering](#).

Vi skulle reise med [Austrian Airlines](#), som er det internasjonale flyselskapet i Østerrike. Det ble dannet i 1958. Det ble kjøpt av [Lufthansa](#) i 2009. [Historien](#) til Austrian Airlines.



Det flyet vi skulle reise med var et [Fokker 100](#). Det er produsert av den nederlandske flyfabrikken [Fokker](#) som gikk konkurs i 1996.

Vi landet på [Chişinău Airport](#) utenfor Chişinău. [Hjemmesiden](#) til flyplassen.



Vi måtte mellomlande på flyplassen i Wien. Her ble det noen timer å vente på flyet videre til Chişinău. Da ble det tid til å spise og ta en øl.

Når vi går ut av flyet, ser vi ankomst- og avgangshallen på flyplassen. Den åpnet i 2002, så den er forholdsvis ny.



Ved siden av ligger flykontrolltårnet og de eldste terminalbygningene som også ble renoverte i 2002.

På utsiden av ankomsthallen mens vi venter på bussen vår.



Vi ble innkvartert på [Hotel Cosmos](#) litt syd i byen. Det er et stort turisthotell med 22 etasjer. I etasjene 2 til 4 er det diverse kontorer. Hotellet var enkelt, men greit nok.



Ved siden av hotellet er det spillekasino med butikker og restauranter.



På andre siden av gata og rundkjøringen var det et stort shopping-senter.



Foran hotellet er det en rytterstatue av [Grigori Ivanovich Kotovski](#) (1881-1925). Han var født i Bessarabia og ble etter hvert general i den røde arme og medlem av den sovjetiske sentralkomite.

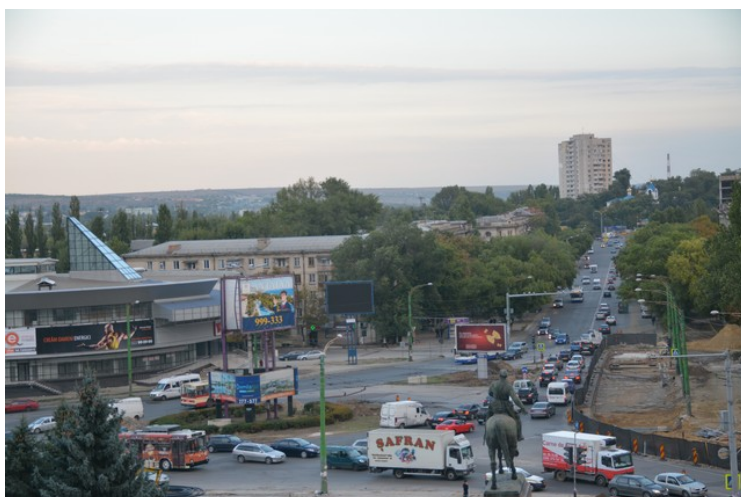

Utsikt fra rommet vårt. Rett nedenfor ser vi en stor rundkjøring hvor trafikken til tider så ganske kaotisk ut.



Her ser vi i retning av det store shoppingsenteret.



Gata til høyre går i retning av sentrum i byen.



Veggmaleri ved siden av hotellet.



Mihai Eminescu Theater er det eldste teateret i Moldova.



The Organ Hall (Orgelhallen) Det var i starten en bank som sto ferdig i 1910. I dag blir det holdt konserter her.



Guiden i midten forteller.



Vi hører på.

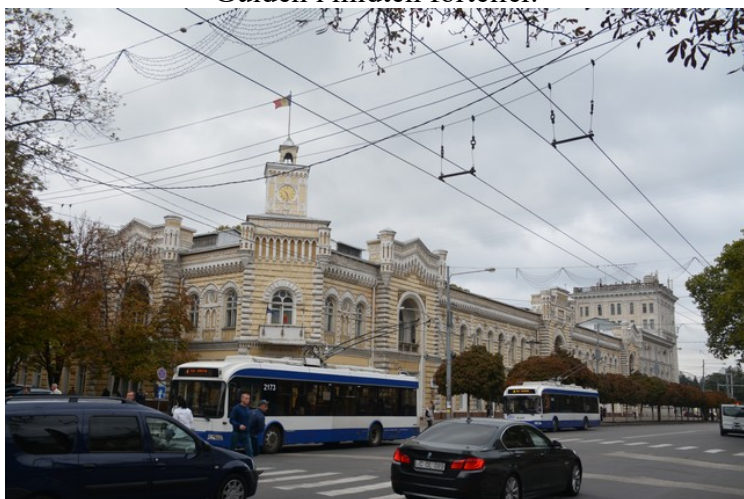

Rådhuset.



Dette er en byste av Alexander Bernardazzi som står ute på veggen på rådhuset. Han er en kjent arkitekt som blant annet har tegnet rådhuset og flere andre bygg.



Hovedpostkontoret i Chișinău.



Skilt på veggén ved inngangsdøren.



Her ser vi hvor himmelretningene er.



Gatemusikant.



Government House.



Utenfor Government House er det en demonstrasjonsleir der de holder til de som vil ha Moldova med i EU.



Guiden forteller mer.



Triumfbuen ble bygget i 1840 til et minne om Russlands seier over Det Osmanske Riket.



Kristi Fødsels-katedral. Dette er hovedkatedralen for den ortodokse kirken i Moldova.



Stort sjakkbrett på kirkeplassen.



Katedralen ble bygget i 1830-årene. Den ble bombet under andre verdenskrig, og klokketårnet ble ødelagt av de lokale kommunistene i 1962. Den nye klokketårnet ble bygget i 1997. Under Sovjet-perioden, ble gudstjenester forbudt og katedralen ble forvandlet til et utstillingssenter. Nedenfor følger noen bilder fra kirken.

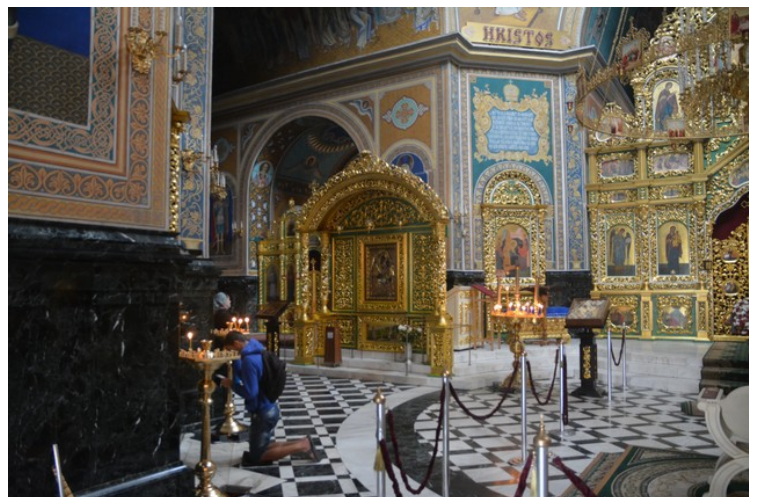



Denne jenta gikk ute på kirkeplassen og tigget. Hun fikk litt av oss også.

Her står bussen og venter på oss.



Litt lenger borte i gata var det en leir med demonstranter som vil ha Moldova nærmere knyttet til Russland.

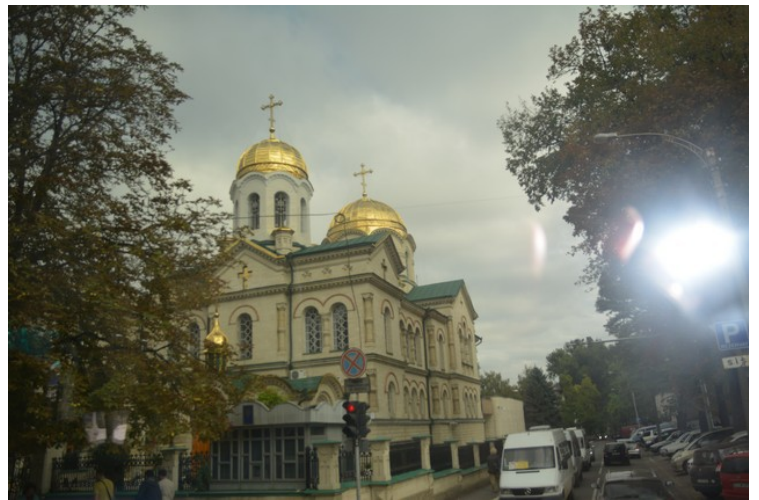

Videre bortover denne hovedgaten som heter Boulevard Ștefan cel Mare ligger det mange store bygg. Vi tok bilder av noen mens vi kjørte forbi i bussen.

Kirken over heter Ortodoks Katedral for Vår Frelsers Forklaring.

Til venstre ser vi bygningen for Jordbruks- og Matindustri.

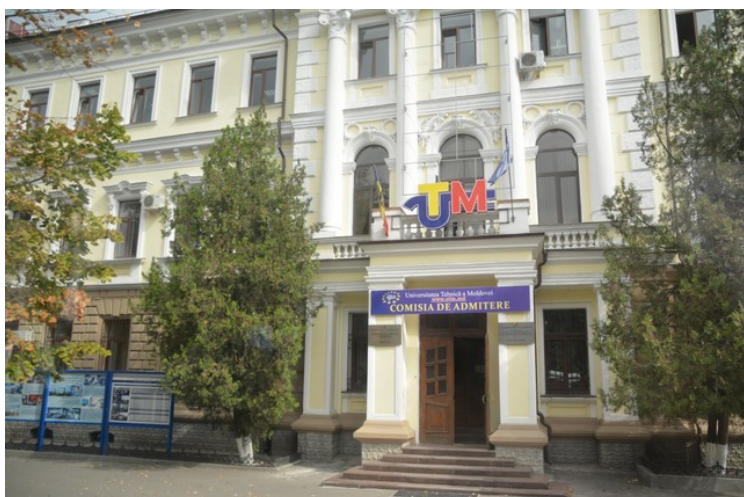

Dette er en av bygningene til det tekniske universitetet.



Dette er inngangen til [Stefan cel Mare Central Park](#) med statue av [Stefan cel Mare](#). Parken er den eldste i Moldova og er fra 1818.



Her ser vi inn i parken.



Så var det tid for lunsj. Vi skulle spise på [La Taifas](#).



Anne Berit ble helt forskrekket da jeg tok bilde av henne. Hun er vant til at det er hun som tar bilder av folk, og jeg som tar bilder av hus.



Her ser vi inn i en av salene i restauranten.



Dette er det første rommet vi kommer inn i.



Betjeningen gjør klar bord til oss.



Her er vi på plass rundt bordene.



Det første vi få servert er hønsesuppe. Det er en veldig vanlig tradisjonell forrett.



Så følger noen bilder fra interiøret i restauranten.







Små vinkagger i baren.



Restauranten har fått sertifikat fra tripadvisor.



Dette er en av de mange elektriske trolleybussene som går i rutetrafikk på kryss og tvers i byen.

Så var vi ferdige med lunsjen.



Rett ved siden av La Taifas ligger den rumenske ambassaden.



Rett bortenfor restauranten ligger en kirke som heter Sfinta Cuvioasa Teodora de la Sihla. Den ble bygget i 1895.

Nedenfor er noen bilder fra kirken.

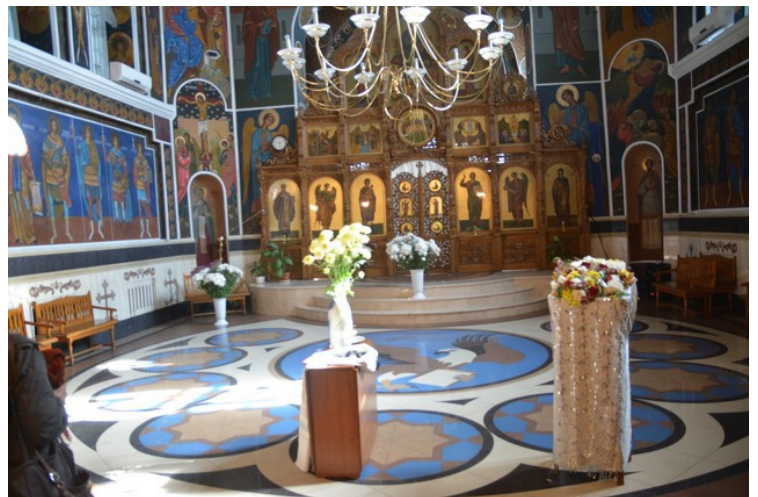
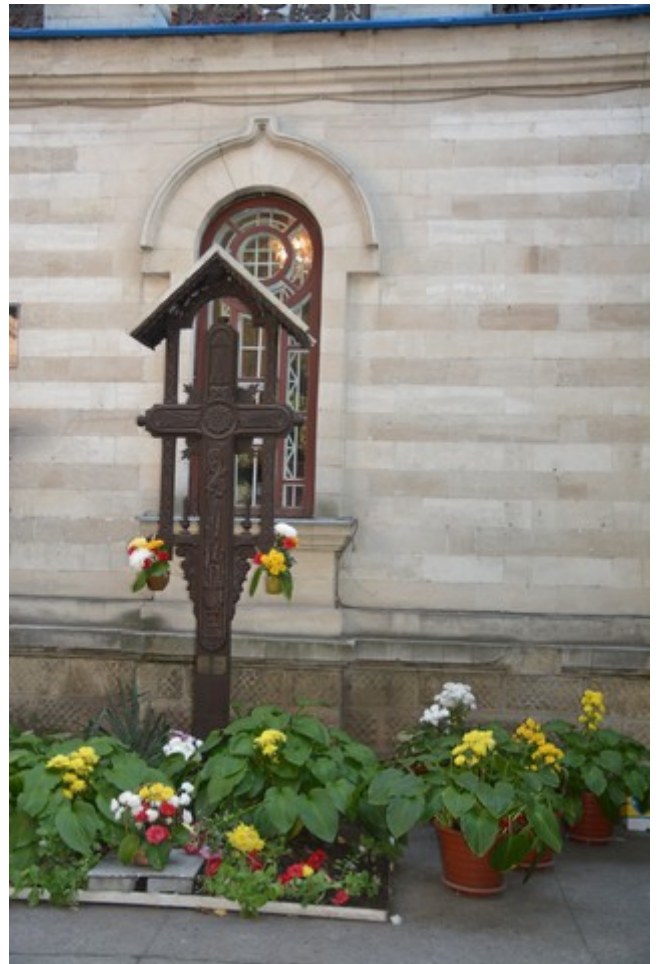
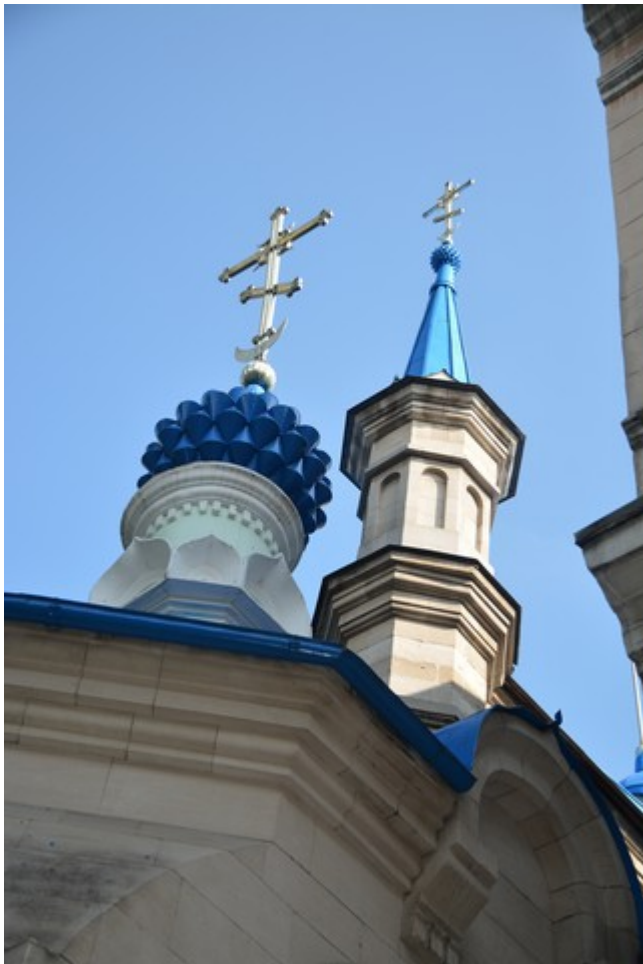



Heklede blomster utenfor kirken.



Neste post på programmet var [det nasjonallistoriske museet for Moldova](#).

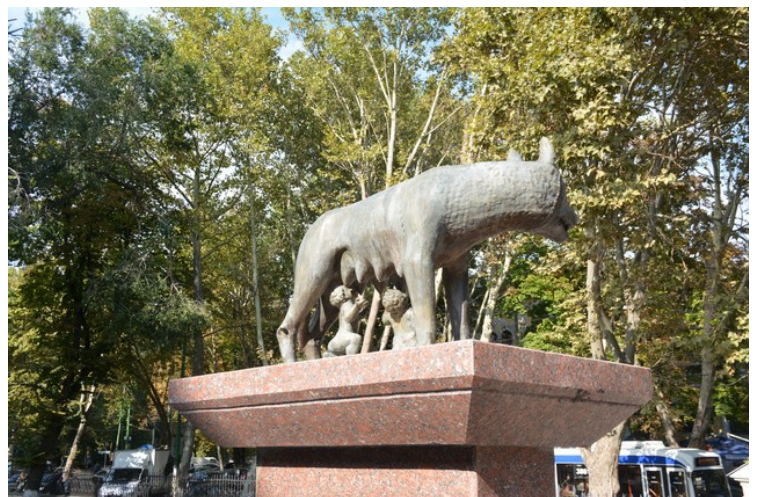

Utenfor museet er det en statue av [ulvinnen](#) tvillingene Romulus og Remus, som regnes som grunnleggerne av Roma. Det er en kopi av den som står i Roma.



Det er forbudt med skytevåpen i museet.

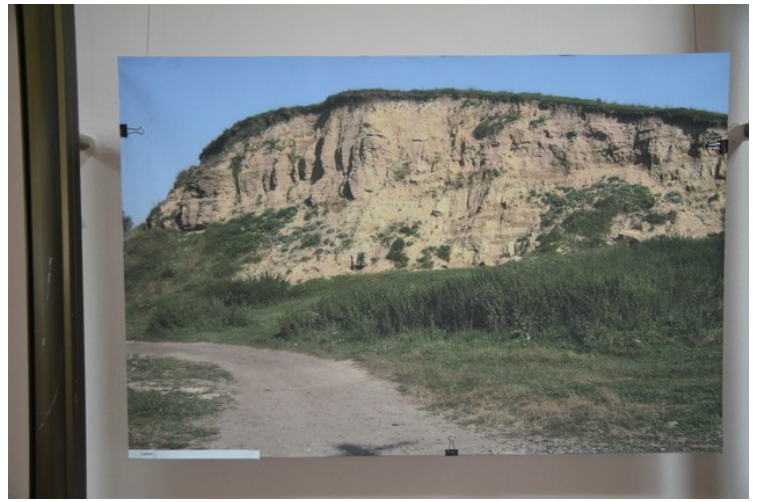

Inne i museet er det et bilde fra gamle Orhei.
Nedenfor er det diverse bilder fra museet.

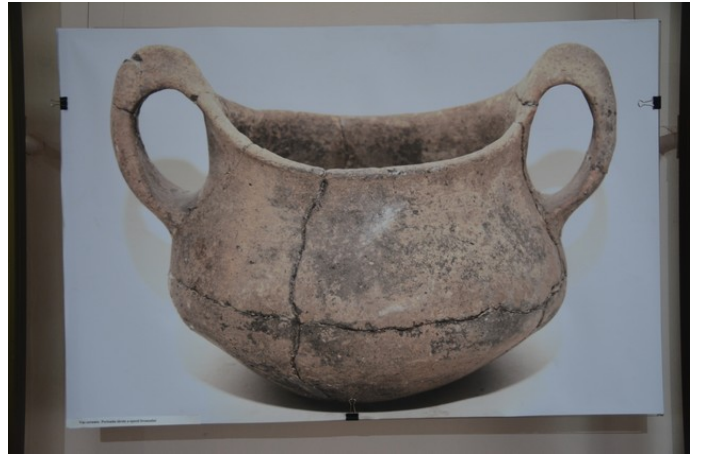





Museet ble opprettet i 1983.
Det er over 322 172 gjenstander i museet og de dekker hele tidsperioden fra forhistorisk tid til i dag.





Dette bildet fra siste verdenskrig dekker den ene veggen i en svær sal.

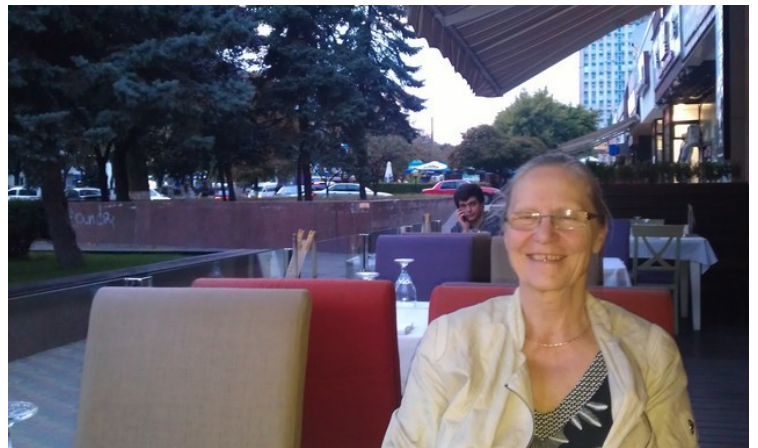

Om kvelden spiste vi på denne restauranten som heter [Kommunalka](#). Den første kvelden satt vi ute, slik som bildene viser.

Den første kvelden syntes vi maten var så god, og kelneren så hyggelig at vi gikk dit denne kvelden også. Denne kvelden var det kaldere, så bordene ute var pakket sammen, og vi satt inne.